朝鮮日報
夕刊
二十日(日)
本紙夕刊十二面
編輯兼發行人 方應謨
印刷人 崔益鎭
發行所 京城府太平通一丁目六一番地 朝鮮日報社
本社定期刊行物 月刊『朝光』 月刊『女性』 月刊『少年』

金鶴香油

# 社說 寄附의道德

一

寄附에 對한 法律的 解釋은 別問題로하고 寄附란 道德的 意義를 說明한다면 어떤 公益事業에 自意로 金品을 喜捐함을 指함이다. 그러므로 寄附에 强制的 行爲가 잇서서 아니될것은 勿論, 寄附의 動機가 功名, 賣名에 잇서서는 아니될것이다. 況且 聲明 又는 承諾한 寄附를 履行치 아니하거나 有耶無耶에 埋葬해버리라는 心事는 實로 可憎可惡하다 안홀수 업다.

二

그런데 間間 社會의 實情을 보면 寄附할 意思가 업는 사람에게 權力 又는 다른 方法을 利用하야 寄附를 强要하는 일이 만흐며 寄附하는 이도 公益을 爲한 衷心의 誠意보다 世人의 讚辭를 밧기爲한 功名心이압서서 寄附한 額數를 時價以上으로 鼓吹하며 一旦 承諾한 寄附를 履行치안흐며 一處에 寄附한 土地를 他處에 寄附하는이가 만흠은 實로 醜態라 안홀수 업다. 崇中寄附를 再食言한某, 海州商業에 寄附를言明한 某某 晋州職業學校에 寄附햇다가 다시 京城實業學校에 寄附햇다는 某 一一히 指名은안는다하드래도 某某等은 그 代表的行動이라 할것이다.

三

勿論 寄附란 自己의 事業的 功名心을 千秋萬代에 남기고서픈 善意의 野心에 根源한것은 事實이다 人生은 죽고 文化는永久하나니 學校 病院 敎會 慈善團體等에 相應한 寄附를하면 그사람은 가되 文化機關은 永遠히 남나니 돈을가지고 가지못하는 人生이 그事業을 永久히 남겨 노흠이 무엇이 낫부랴 寄附하는 이가 어며 그러하며 寄附밧는 社會 又는 團體가 그를 稱揚하고 記念하기 위하야 讚頌會를 열며 記念碑를 세우며 그의 이름을 그 記念物에 彫刻해 두는것은 當然한 일이오 또그러할것을 主張한다. 그러나 寄附의 動機가 一時的 虛名에 잇기 쉽고 甚至於 그 寄附言明을 取消又는 不履行하는 醜態를 演出함에잇서서는 차라리 업기를 바란는바다.

四

往往히 本人의 承諾도 업시 左右의 勸誘者가 이것을 公布하고 그 公布된 紙面又는 肉聲으로써 承諾의 證左를삼고 그야말로 惡意의 寄附强制가 업는것은 아니지만 그것도自身이某程度의 諒解 又는 承諾의 意思表示가 업시 全然無根의 事實을 捏造할이가업지 아니한가. 況寄附事實을 社會에 聲明하고 社會로부터 讚辭를 밧고 恬然히 履行을 게을리하며 理由를 寄附當時條件과 不合하다 廻避하며 父의 醉中言明이니 그 子 일수업다하야 寄附를 取消한다는 것은 實로 社會를 愚弄하며 自身을 草芥視한다 안홀수 업다. 個人間의 約束도 이것을 履行치안코면 그個人間의 信義는 멀어지고말거든 況 社會에 公約한 言明을 無視又는 取消함은 實로 社會의 속이라 안홀수업다. 吾人은 이러한 非道德的寄附行爲가社會를 害毒하는것을 指摘하는 同時에 이런 不祥事가 다시 社會에 나타나지 안키를 바라는바이다.

# 對伊重大外交問題로 英首、外相正面衝突

## 이든外相辭職問題로閣議論議沸騰

## 二十日午後閣議再開

【倫敦十九日發同盟】英政府는 十九日 午後三時 다우닝街十番地의 首相官邸에 臨時閣議를開催하고 체임버렌首相司會下에 外交問題에 對하야 重要協議를 遂하엿다 閣議의 議題는

一、墺太利問題

一、英伊調整交涉開始問題

에 集中되엿는데 席上 체임버렌首相과 이든外相과의 間에 重大意見對立을 招來하야 체임버렌首相은『伊太利에 對하야 卽時一定한 讓步를與하야 英伊會談을 行하라』고主張함에對하야 이든外相은 이에强硬反對를하야『伊太利는 英伊交涉再開의 誠意를披瀝하기爲하야 먼저 率先하야 西班牙派遣의 義勇軍撤收에 同意할것이라』고 西班牙問題의 先決을强調하야 玆에 체임버렌首相과 이든外相은 完全히 正面으로 衝突하게되엿다한다 政界方面의 情報에依하면 閣議席上 이든外相의 辭職問題가 公公然히 討議되엿는데 若干의 閣僚는 이든外相의 辭職은 內外外交上에 重大結果를齎來할으로 如斯한 危機는 極力廻避할것이라는 見地로부터 체임버렌首相과 이든外相과의 妥協工作에 極力努力하엿다 傳한다 어쨋든 閣議는 前後三時間동안이나 討議를行하엿스나 아모 決定을지우지못하고 午後六時二十分散會하엿다 또二十日午後三時부터 再開하야 히틀러總統의國會演說을中心으로 討議를續行하기로되엿다 十九日의閣議는 再昨年末 에드와-드八世御退位하실때 臨時閣議以來의長時間의閣議로 어느點으로보던지 그重大性을窺知할수잇다(寫眞 上체임버렌氏 下이든氏)

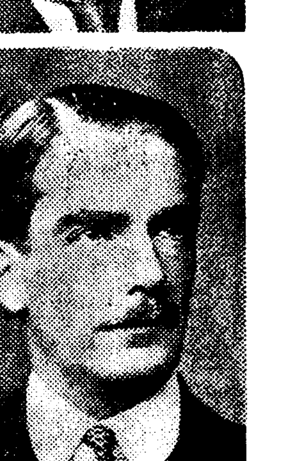

# 英內閣危機直面

## 農商植民等四相은外相支持

## 四閣僚連袂辭職豫想

【倫敦十九日發同盟】이든外相모리스農相 에리옷트、스코트랜드事務相의 三閣僚는 十九日午後六時閣議散會後 남어잇서서 체임버렌首相과 祕密協議를 遂한後 체임버렌首相과 首相官邸를 辭去하엿다 또 三相은 外務省에 集合하야 閣議討議事項에 對하야 여러가지 意見을交換하엿는데 모리스農相 에리옷트、스코트랜드事務相은 이든外相의 外交方針을 全面的으로 支持하고 옴스·고어植民相 마-란레-商相도 外相을 支持하고 잇다고 보이므로이든外相이 마침내 辭職을決行하는以上 前記四閣僚도 連袂辭職할것이라고 豫想되여 內閣은危機에 直面할形勢가濃厚케되엿다

### 이든外相辭職 但確報는업다

【倫敦十九日發同盟】이든外相은 外交問題에 對하야 閣內不統一의 責을 負하고 十九日夜 마침내辭職하엿다는 風說이 傳하나 但 確報는업다

### 在日印度人團 決議文을發送

【東京電話同盟】印度人志士보-스氏等京都在住의 印度人十餘名은 十九日夜新宿中村屋에 會合하야 印度人解放問題는 東洋의 盟主日本과 協力함이게 道理가 업다고하고 左와如한 決議文을 故國印度國民會議派議長에게 發送하엿다

一、비하르 合衆兩州英人技師가 印度人大臣要求의 政治犯釋放問題를 拒絶하엿기때문에 印度人大臣은 總辭職을 하게되엿다 이는 昨年四月實施된 新憲法의 精神을 蹂躪한것으로 印度人에 何等의實權도 업는것을表明한것이다

一、印度에對한 英國의 政策은 武力임으로 印度人은 이武力政策을 斷乎排擊하지안흐면아니된다

一、支那問題에對하야 英國의對日宣傳에 乘하는바 되여서는 아니된다 國民會議派諸君은 排日運動을 卽時中止시키고 新亞細亞建設을 爲하야 日本과 協力하기를 切望한다

# 海軍航空機再次 重慶飛行場을空襲

【上海十九日發同盟】重慶來電에 依하면 我海軍荒鷲部隊는 再次長驅重慶을 空襲하야 重慶城東十五哩地點에잇는 敵軍用飛行場은 再次大打擊을 蒙하엿다

### 敗退敵을空襲

【○○基地十九日發同盟】我島谷、島田、園田各航空隊는 十九日午後부터 各基地를 出發하야 京漢線方面으로나라 我地上部隊에 壓迫되여 漸次山岳地帶로 逃走하는 敵大部隊를 猛爆하엿다 特히 島谷、島田의 ○○機는 楡社、遼縣、沁縣、沁源、長子各地를 爆擊하야 敵에게 甚大한 損害를 與하엿다

### 總動員法案決定

政府는 十八日午後三時頃 院內에 閣議를 開催하고 國家總動員法案을 附議하야 瀧總裁로부터 全文五十三條로된 原案의 提案說明하고 協議한結果 原案으로부터 集會、多衆運動의 制限禁止條項、新聞發行停止、그罰則規定等 四個條를 削除하고、政府의 諮問에應하기爲하야 國家總動員審議會를 設置한다는 一個條를 새로 追加하야 全文五十條를 正式으로 決定하고 近衛首相으로부터 參內、書類로內奏하고 十九日에 衆議院에 提出케되엿다

### 志願兵制度決定

十八日閣議에서 朝鮮人志願兵制度를 決定하엿는데 閣議解散後 陸軍省으로부터 如左히 發表하엿다 今日閣議에서 決定된 陸軍特別志願兵令은 朝鮮人의 志願兵制度와 內地人의 從軍志願兵制度를 規定한것으로 兵籍編入後의 身分取扱上 內地人과 朝鮮人間의 差別을 두지 안는다 그리고 이法令은 來四月三日의 神武天皇祭를 卜하야 施行할豫定이다

### 支那事變費計上

支那事變이 勃發한後 去年度에 陸海軍豫備費總額二十五億四千萬圓의 豫算을 計上하엿는데 今回도 臨時軍事費 特別會計追加豫算으로 四十八億五千萬圓을 計上하게된 結果 이를 合計하면 事變費總額은 七十三億九千萬圓으로된셈이다

### 墺內閣改造斷行

墺國政府는 去十二日 獨墺會談의 結果 히틀러總統의 要望을 너허 內閣改造를 斷行하고 나치스派의 入閣을 許容하기로 決定하고 內相에 잉카-트氏 無任所相에 골스테나우氏等을 入閣시켯는데 이에 依하야 歐洲政局에 一大센세이숀을 이르켯다

### 英佛、獨墺에抗議

今回의 獨墺會談의 結果 墺國政府가 內閣을 改造한데 對하야 英佛兩國政府는 墺太利政府가 親獨派인 잉카-트氏를 內相으로入閣시키고 또獨墺總統에 五項을提示하야 事實上 獨墺合併이進行되고잇는것이라보고 墺太利의獨立保障에 對하야 近近獨墺兩國政府에 抗議를 提出한다고한다

### 全印度動搖

印度各州政府는 去番以來 知事에對하야 政治犯人釋放不干涉을要求하야 이것이 重大政治問題化할形勢에이르렀는데 마침내 全印度가 不應하기때문에 各州知事가 動搖케되엿다 그런데그 對策을 講究키爲하야 깐듸氏等 三巨頭가 會議한結果 마침내 對英抗爭方針을 決定하엿다한다

# 歐洲政局問題로 英臨時閣議開催

【倫敦十九日發同盟】英國政府는 十九日午後三時 다우닝街十番地 首相官邸에서 臨時閣議를 開하엿다 英伊關係調整及 히틀러總統의 最近獨墺接近에 對하야 重要協議를 遂하리라고觀測되는데 同閣議의決定은 極히重大하리라 그리고 히틀러總統의 國會演說을 檢討하기爲하야 二十一日頃에다 臨時閣議를 開催할模樣이다

### 政友院內幹事辭任

【東京電話同盟】政友會의 院內幹部一同은 本部占據事件의 紛糾에對한 黨首腦部의 態度를 非難하야 다시생각하고 十九日 本會議散會後에 一齊히 松野幹事長에게 辭表를提出하야 辭任을申請하엿다 目下首腦部에서는 極力 慰留中이다

# 蔣介石 奧地遁入策暴露

【上海十九日發同盟】漢口、長沙等의 國府分散機關을 모두四川省에 遁入하려는 計畫에 對한 四川省軍閥及 民衆의 徹底的反對態度表明에 依하야 蔣介石의 四川待避는 困難한 狀態에 이르게되엿는데 前부터이를일이잇슬것을 속으로 念慮하던 蔣介石은第二段의 準備로서 雲南省首府昆明에目標를 세우고 同省에最後的 遁入場所로서의 諸施設을 進行하고 잇다 卽 海口를 全面的으로 封鎖되여 諸外國과의 連絡은 겨우 香港、廣東을 通하여서만 行하고 잇는 今日 遁入後의 連絡은 陸地를 通하게 方法이 업는것을 覺悟하고 遁入地를 通하는 航空路를 開設하는 同時에 昆明으로부터 緬甸으로 通하는 自動車路의 完成을 急하고잇는바 果然 十八日의 重慶電報는 雲南、緬甸間의 該道路는 三個月以內로 完成할것이라고報하야 蔣介石의 遁入計畫의 一端을 暴露하엿다 該道路는 既通한 昆明大理間의 道路와 接續하는것인데 大理를起點으로山岳을 突破하야 緬甸에到達하는것으로 非常한難工事라한다 開通되는때는 諸外國과의 連絡의 完全을 期할것으로 支那側은非常한 期待를가지고잇다

# 英伊共同宣言草案 伊太利側에手交

## 伊政府宣言案에調印?

【倫敦十九日發同盟】체임버렌英首相은 十八日午前伊國大使그란듸伯과會見하고 여러가지意見交換을行하엿는데 會談席上체임버렌首相은 그란듸大使에 對하야 英伊間의諸懸案解決交涉開始에關한英伊共同宣言의 草案을 手交한것이 十九日에이르러 判明되엿다 右宣言草案은 西班牙問題에關하야는 言及함이업는데 그란듸大使는 午餐의사이에 이를 本國政府에通達한結果 伊國政府도閣議를開하고 英國政府의閣議와 倂行하야 同案을審議하기로 決定하엿다는 回訓을어덧다 하야 伊國政府는 本宣言草案에 調印할 用意가잇다고 觀測된다 이든外相은 同案이 西班牙問題를 地中海問題와 切離된 點에不滿을表明하고 特히 西班牙問題를 全部的으로 不干涉委員會에 附託한다는點에 强硬히 反對하엿다 十九日 英政府의 閣議에서는 同案을 上程하고 討議한 模樣인데 체임버렌首相과 이든外相의 對立險惡化를 告하고 잇는此際이라 아모決定도 지으지못하엿다고 觀測된다

### 反蘇暴動

【新京十九日發同盟】蘇聯政府의 反政府分子彈壓檢擧는 依然히繼續되야 그影響은 一般民衆과各地駐屯軍隊에서는 漸次 現政府에對한 反感이增大하고 따라서 國內의反政府運動의 形態로되어 各種의 不穩計劃이暴露되고 게·페·우는 그檢擧에奔走하고잇다는데 最近 蘇聯을 脫出하야 入國한某露人의談에依하면 일쿠-츠크駐屯部隊內에 最近 此種의 陰謀計劃이暴露되야 多數한將校가 檢擧된것이判明되엿다 右原因으로指目되는바는 昨年 일쿠-츠크駐屯部隊의將校二名이 反政府分子로檢擧된結果 同部隊는 非常히動搖하야 去月中旬에 마침내昨年에檢擧된 一將校의部下等이暴動을 이르키게된것이다 反政府暴動을이르킨는同時에 各地駐屯部隊는 게·페·우의兵舍를襲擊하고 全部 逮捕되야 그中二十名은 卽時 銃殺의運命을만낫다

# 獨逸에亡命한 墺나치스黨員歸國不許

【伯林十九日發同盟】伯林訪問中인 墺太利新內相잉카-트氏는 獨逸의 實權者나치스親衛隊長 힘믈러-氏와의 間에 獨逸에亡命中인 墺太利나치스黨員取扱問題를 中心으로 協議를 거듭하엿는데 同協議의結果 獨逸에 亡命中인 墺太利나치스黨員은 極히特殊한 境遇를 除外하고 墺太利에 歸國을 許可치 안키로意見이 一致되엿다 한다 그理由는 墺太利나치스黨員이 歸國함에 依하야 여러가지 紛議가 釀成될것을 念慮하엿기때문이다

### 平遙城治安回復

【平遙二十日發同盟】○○宣撫班의活動으로 平遙의 治安狀態는 나날이 回復하야 暴戾支那軍의 掠奪暴行에 脅威하고 附近山林 境界 或은 遠方으로避難하엿든 婦女子는 續續復歸하야 入城 十九日에는 縣公署가成立하고 縣長에는 元陸軍中將潘鴻鈞代山東省長孫等의 推薦으로 孫同萱氏가就任 二十三日縣財務局에서 盛大한成立式을擧行할터이다

### 內相에取締方針質問

【東京電話同盟】民政黨本部占據事件에對하야 十八日民政黨의 河野一郞氏는 衆議院의 農地調整法委員會에서 議會開會中帝都에잇서 如斯한事件이 發生한것은 甚히遺憾이다 따러서 內相으로부터 責任잇는 取締方針을듯고십다고 提議하엿스므로 宮澤委員長으로부터 이뜻을內相에 通하야 그答辯을要求하기로되엿다

### 人事·集會

▲尹致昕氏 十八日午前八時市內安國町八番地自宅에서 遭內艱

### 日曜氣配

▲期米 産地及環境이 手堅하야 賣物薄氣配로保合 氣配三十四圓六十七、八錢見當

▲株式 玉整理一巡하야 賣物薄 氣配는引締

大新 九六、七〇 東新 一〇九、七〇

鐘紡 一六二、二〇 滿重 八八、八〇

▲綿絲 氣配不變

# 民主黨議員 빈손案에反對

【華盛頓十八日發同盟】民主黨議員하-버-트·피-귀-슨氏는 十八日의 議會에서 빈손軍擴案에反對하야 左와가티 演說하엿다 빈손氏의 軍擴案은 世界의 大國家『그룹』과 他의國家『그룹』에 米國으로 하여금 戰爭하는때에 米國은 戰爭의渦中에 捲入될 危險이 잇다 米國의 國防은 米國을 防衛하기에 充分한 限度에서 立案될것이다

### 總動員案委員長 小川氏呼聲高

【東京電話同盟】衆議院國家總動員法案의 委員長은 民政黨側에서나올터인데 小川鄕太郞氏의呼聲이가장놉다 그리고 同案이委員會에 上程될境遇 同黨의質問者는 三名쯤될터이다

今日本紙四面

# 鈴木、細川兩部隊 山西要衝靜昇鎭占據

【平遙十九日發同盟】同蒲線上의 要衝을 確保하면서 靜石으로南下하야 猛襲을 敢行하고잇는 鈴木部隊 細川部隊는 十八日夕刻介休南方十六粁靜昇鎭을 占據시켯다 또介休로부터 汾河에沿해 南下中인 森田部隊는 同時刻梗陽(介休西南十粁)을 進擊中이다

### 墺新內相歸國

【維也納十九日發同盟】墺太利新內相잉카-트氏는 十七日來伯林에서獨逸政府와의 間에 墺獨關係强化策에對하야 協議하엿는데 十九日午前伯林으로부터 維也納으로 歸還하엿다

### 適當한機會에 內相責任糺彈

【東京電話同盟】十九日衆議院本會議에서 政友會의 東武氏가本部占據事件에 關하야 緊急質問한것은 黨員의 多數가 强硬意見임에 不拘하고 자못微溫姑息的答辯을 吐하야 當局의 責任을 追及치안엇스므로 中堅分子는 激昂하야 本會議散會後 卽時幹部에게 要望하야 秘密代議士會를 開催하고 幹部의 說明을 求하엿스므로 松野幹事長은 『幹部로서도 深甚責任을 感한다』고 陳謝의 意를 表하엿스나 憤激한 中堅分子는 이러한 態度의 說明으로는 收拾되지안코 幹部의 軟弱을 痛擊하는 强硬論이 續出하야 解散論者도나왓스나 結局

一、適當한機會에 再度質問을行할것

一、再質問에 際하여는 末次內相의 責任을追及하는 强硬決意로서臨할것

이라는 意見에 一致하고 午後七時지나 散會하엿다

### 張家口領事館을 總領事館으로昇格

【張家口十九日發同盟】蒙疆政府의 成立과 在留邦人의 激增과 日蒙通商貿易의 重要性에 鑑하야 外務省은 張家口領事館을 總領事館으로 昇格하고 初代總領事에 森岡前奉天總領事를 任命하엿는데 蒙疆政府의 政策에 依하야 民會、學校의設立과 蒙疆地帶의 開發을 爲하야 取扱하기 爲하야 總領事館에서는 此際의 事務를 取扱하기 爲하야 各地에 出張所를 開設하고 所員을 今月下旬에 派遣하기로 되엿다

# 白壁關西方의 敵大部隊를奇襲

【平遙二十日發同盟】十六日孝義를 突破한 難波、岡崎兩部隊는 白壁關西方十二粁의 堅壘에依據하야 頑强히 抵抗하고잇는 敵七十一師二千五百名을 殲滅하고저 十七日暗夜를 利用하야攻擊을 開始하엿는데 敵은奇襲에無操虜備하야 五百의死體를 遺棄하고 西南方으로 潰走하엿다 이 戰鬪에서 鄧文吉中尉는 陣頭에서서 指揮하는中 敵彈을맛고壯烈한 戰死를 遂하엿다

### 八面鋒

國家總動員法案中 多衆集會에關한것 新聞紙 取締에 關한것四條項을 削除 決議。

◇ 一個月에 二回以上 押收마즈면 停刊이란 酷毒한 罰이 어데 잇스며。

◇ 失手로 因해 揭載禁止한事項을 揭載한것도 六個月以內의 懲役、五百圓以內의 罰金이란處罰이 어데잇소。

◇ 言論、集會의 自由는 憲法에 昭然한것 文筆報國은戰時에 一層適切한일。

◇ 閣議가 이것을 理解한것은 時勢를 諦觀한 處事。

◇ 鑛山權만 가지고 採掘치안는것이 만타하야 이것을 整理할豫定이라고。

◇ 權利金만 밧고 팔기에만餘念이업는 사람들에게 休鑛시킴이안되며 採掘을 强要함은 可。

◇ 그러나 그結果는 大資本은 마음노코 買收할수 잇지안홀가。

◇ 차라리 小鑛資金을 融通할 法을 講究함이 如何。


# 通學用富士自轉車

新學期가다가옵니다

入學의 祝賀에 通學用에 이自轉車를!!

七人에一人식 置時計를엇는다 一臺마다 빠짐업시 七德ナイフ進呈

당신의 幸運은 目前에!! 絶好의 機會를 붓잡으시요

二月一日부터 四月末日까지 (全部空籤업음)

賣出規定

抽籤權利 富士自轉車나 그姉妹車一臺買上마다 抽籤券一枚進呈

抽籤方法 抽籤券七百枚를 一組로하고 第一抽籤은 一組七百本中에서 壹百本을 當籤케합니다 第二抽籤은 第一抽籤에서 當籤안된分 六百本을 一組로해서 抽籤합니다 當籤番號는 各組共通

抽籤期日 昭和十三年五月中에 抽籤을 行합니다

第一抽籤景品

▼七人에 一人의當籤率로 美術置時計 一個 進呈

▼全部에 貴重한七德ナイフ 一個 進呈 (自轉車와同送함)

第二抽籤景品

一等 寫眞機 一個 四十本

二等 クローム側腕時計 一個 六十本

三等 ブツクエンド (書物立) 一個 貳百本

四等 インクスタンド 一個 四百本

以上은 二十組의內側입니다

詳細는 去來잇는 富士聯盟店에 同議하시요

ラッキーセーブン賣出し

株式會社 日米商店 東京·大阪·名古屋·福岡 京城·臺北·札幌 F-151

日本勸業證券株式會社 京城支店
京城府南大門通一丁目 電話本局(四)五四二番·振替京城二九七番

時局に善處する 心强い債券投資

一回二回 貯蓄債券

推奬債券 【額面二十圓券】

證券擔保低利貸付

前記債券は八圓五十錢貸出 印と債券で直ぐ出來ます

生徒募集
京城中等公民學校 (晝夜授業)
本科第一學年 募集 夜各百八十名(三年制)
商業專修科 晝夜各六十名(一年制)
出願期限 三月末日 考査日 四月二日
校舍新築
(太平通大漢門橫)

山葉ピアノ
良品은所有者의자랑 月賦의便法잇습
呈進 カタログ 月賦案內
京城府本町一丁目 電話本局三四八五
日本樂器會社
全國에特約店잇슴니다


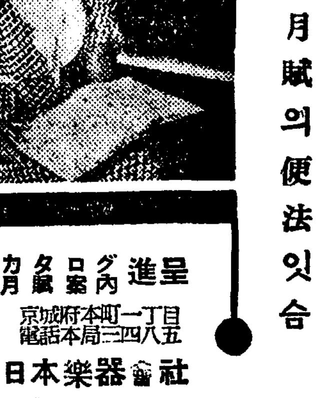


회충구제량약 岩崎大海堂 セメン菓子 (산독니녕 珊篤尼涅菓子)
무서운蛔虫卵을驅除합시다! 蛔虫卵은每日食用하는野菜김치等에附着하야人體內에드러가서體內에生長함으로서發熱腹痛嘔吐貧血夜泣等 其他各種病의原因이됨니다 特히小兒는 蛔虫에걸리기쉬운故로每週日曜日에는 예전부터 信用잇고잘듯는 岩崎大海堂세멘菓子를 服用식혀서 이무서운蛔虫을驅除하고 에기네를 健康하게길러주십시요
本舖 大阪天王寺 合名會社 岩崎大海堂
類似品잇스니 商標에注意

理研淸酒 新世界
宿醉안는 健康日本酒
株式會社 大鮮釀造社

國産最高權威 サンライスーミシン機械
朝鮮最有에製作所임 シンガーミシン部分品과同一
コリアーミシン機械製作所
朝鮮京城府北本町通り 電話四〇番 振替京城二六三一番
特約店募集

# 學窓차저온봄의憂鬱 '週期戰'은昨年그대로

## 市內各專門校에는벌서定員의五倍

### 解消는언재나?痼疾이된入學難

배우려는 사람은만코 학교시설은 적어서 해마다 봄이되면입학난의 아우성소리가 되푸리되어 심지어 보통학교 입학에까지 현상을 치루는것이 우리사회의현상이지만은 부내각관립 전문학교에는 오는이십일날 마감을앞두고 벌서부터 응모자가 정원의 사오배를 초과하는터로 마감날까지에는 륙칠배에 달하리라하야 응모자와 학부형들은시험날을앞두고 자못초조한마음을 알코잇다 이상황에 현재의 부내관립전문학교네교의 지원자수를 조사하면 다음과 가타여 어느학교이고 입학난을 수식하는현상이다

▲京城高等工業學校 定員約八七名 應募者三六〇名

▲京城醫學專門學校 定員約八十名 應募者三七〇名

▲京城法學專門學校 定員約六〇名 應募者二百名

▲京城高等商業學校 定員約八五名 應募者三七〇名

## 醫科專門大學에서는 定員不足再募集

### 日本內地의逆現狀

조선에 잇서서는 어느전문학교이고 응모자가 정원의 오륙배에 달하야 입학난소리가놉흔데 학교시설이 충분한 일본내지에잇서서는 사변의 영향을바더 일부지망자는 대개공업방면으로 집중하야 종래추진잘되기로 유명하고 또희망이 만튼의학전문학교와 의과대학에는 명화교를노코는 거의전부가 지원자가 정원에달치못하야 무시험입학과 제이차모집을하는 학교가만케되엿는데 이경향에대하야 문부성에서는 의학부지망자가 준 원인은 대학전문학교에의 입학난을 일회하기위하야 고등학교입학자를 종래보다 사분의일가량주리는효과가 나타나게된것이고 또군수공업기가 조흔판계로 공학부에 지원하는사람이 만하지고 또의사도 전과달러서 개업하여도 그다지 버리가 조치못한 판계이라고말한다 여하튼 지망자가 정원에달하지못하야 재모집을 하게된다는것은 그만큼학교시설이 충분한판계로서 어느학교이고 한사람이 륙칠명을 떠러트리지안흐면 입학할수업는 우리로서는 이보다더 부러운현상이 업슬것이다

# 萬餘名이參會中 愛國機獻納式盛大

### —式後에京畿道內訪問飛行도擧行— 今日汝矣島飛行場에서

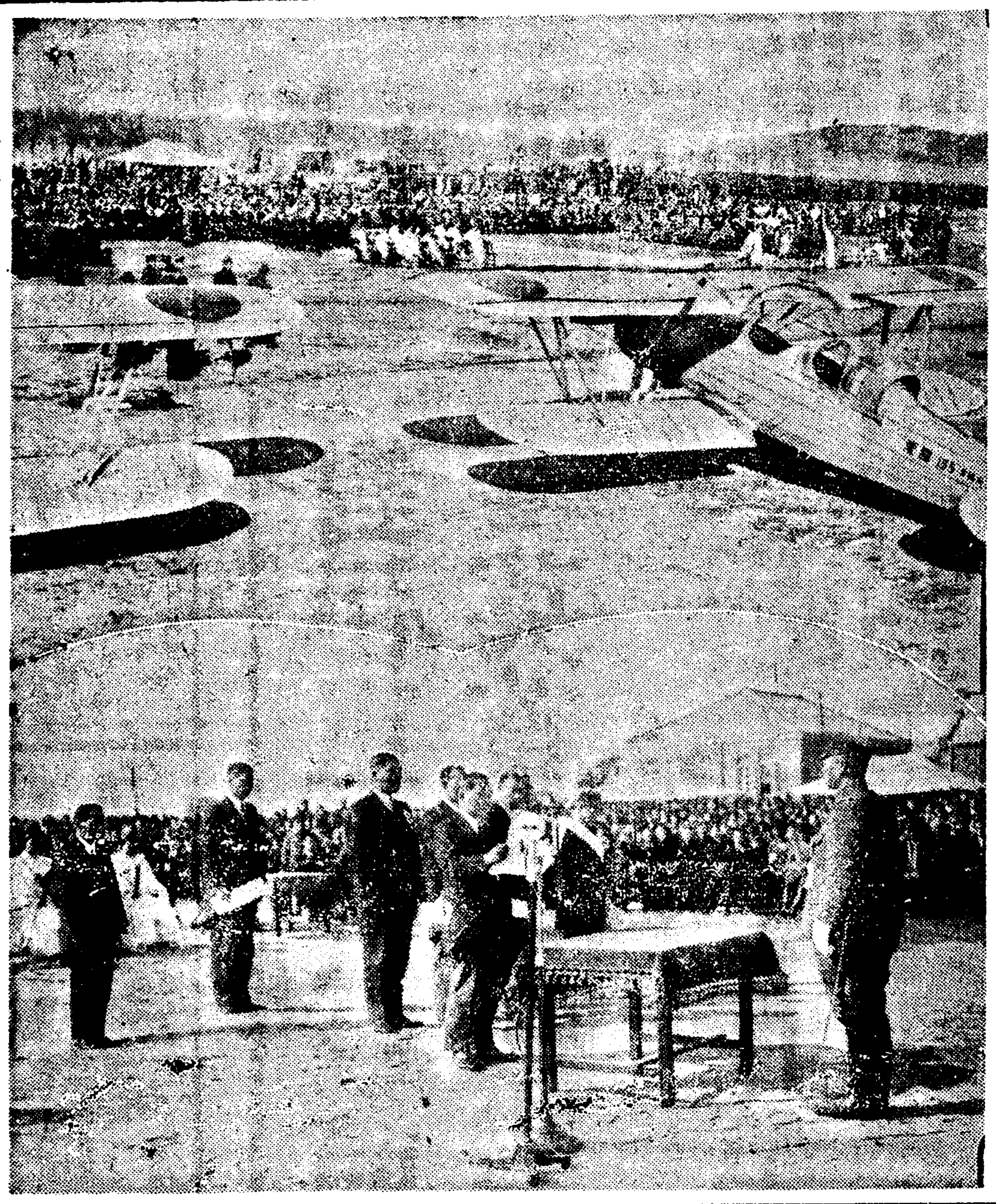

사진 우는 헌납식장 아래는 헌납서 증정식

경기도민과 경성부유지와 조선작업자(土木業者)들의 애국적성으로 헌납하게된 애국륙군신예기(新銳機)일곱대의 명명식(命名式)은 이십일오전열시부터 경성여의도(汝矣島)비행장에서 구납(久納)참모장이 위원장이되여 남(南)총독 소기(小磯)군사령관 감자(甘蔗)경기도지사 좌백(佐伯)경성부윤 헌납자대표기타관민 다수와 재향군인 각학교생도 청소년단 청년훈련소생도와 일반부민들이 만히모히중에 엄숙하게거행되엿는데 이날아침부터날세는 맑게개여 참회자무려일만수천명으로 아침아홉시부터수부(受付)가 시작되여 잠시간에장내를채우고마럿다 오전열시 참렬자일동의 황거요배(皇居遙拜)로 식은시작되여 아지화(阿知和)궁사(宮司)이하 봉사로 엄숙한축사(祝詞)를 아뢰고 헌납된 칠기의 청발(淸祓)을행한후 감자도지사 좌백부윤 최창학(崔昌學) 지전(池田) 소야(小野)등 대표오씨가 륙군대신대리소기군사령관아페 나아가 헌납사(獻納辭)를 랑독하고 헌납서를 드리매 소기륙상대리는 여기대하야 례사를말한후 엄숙하게

▲愛國一三五(京城第二)同一八〇(京城第三)同一八一(京城第四共濟無盡)同二一九、二二〇、二二一(朝鮮京畿)同一五六(朝鮮煙草)

등으로 명명을마친후 남총독의 축사가잇슨뒤 각지로부터 온 축전의 피로가잇고 각애국기에 신부(神符)를 봉안시킨후 재주(齋主)、륙군대신、헌납자、위원장、답송사、래빈총대로 남총독의옥관봉전(玉串奉奠)이 잇고 구납위원장으로부터 인사를 한후 남총독의 발성으로 만세삼창을 한뒤 오후한시반에 식을마치엇다 애국기는날리는비둘기와 함께 좌등(佐藤)대위지휘로 보기조흔 고등비행을하야 관중을놀래게하고 시내를일주한후 경기도내방문비행을 행하엿다

## 酒席에서殺人

【沙里院】이월십오일 오전다섯시쯤하야 사리원 경찰서에서는 봉산군산수면호정리 오십팔번지(鳳山郡山水面湖亭里五八番地)리치복(李致福)의집 서편 약십간쯤되는 밧가운데서 무참하게도 사체(死體)를 발견하엿다는 급보를접하고 지체안코 경관대가 출동하야 현장으로 달려가엇든바 조사를 행한결과 피해자는 산수면청송리(山水面靑松里) 량재보(梁在寶)로서 전날 가해자 산수면청송리(山水面靑松里) 예주소를둔 김상연(金尙連)、박경선(朴景善)、오영희(吳永化)등사명이 리치복(李致福)의집에서 주석을 가치하고 사소한일 끄테 피해자 량재보와 가해자 와싸우게되야 가해자들이 량재보를 박그로끌고나와 무수한 폭행을가하여 즉사케한후 달어난것이라고하는데 시체를 사리원(沙里院)읍 서촌(西村)의 의사(醫師)손으로 해부한결과 다량의 뇌출혈(腦出血)로즉사한 것으로 판명되어 목하범인전부는 엄중취조중이라고한다

## 强盜告發常習者 알고보니失眞者

십구일아침 부내동대문서에는 사십세가량된 조선인남자가 차저와서 괴문는수건과 밥통을 멧개를 내노흐며 강도들이 매일밤마다쫏겨서 살수업다고 호소하얏다 이말을들은 형사들이깔깔우스며 가라고호령을치자 그는백배사죄하고 도라갓는데 이인물은 부내창신정(昌信町)일백이십일번지에사는 박원수(朴元洙)라는 정신병자로 얼마전에도동서에나타나 강도들이자기집을화약으로 폭발시켯다고 고발하야 일시소동을 이르켯든자라고한다

# 時代兒、木炭自動車 今夏부터는登場

### 定期線路平坦路에于先使用 年八百萬圓을節約

『에진』에『스윗치』를 너코도 십오분이상이 지나지안코는 다러나지안는 목탄자동차(木炭自動車)가 조선에도『데뷰ー』하기로되엿다 전시하에 가장긴요한『까소린』의 절약을 위한 국책에따라 일본내지에는 벌써목탄자동차가 출연하엿는데 원체느려서 도시의『택시ー』로는사용할수 업고 다만 정기빠스가 틀데만 사용할모양으로 그도 장거리에는 멧번이나 연료를 보급하지 안으면 아니되는 만큼곤난 하므로 조선에서는 평탄한 도로를 달리는 정기 빠쓰에서 사용케되엿다한다 그런데 목탄『까쓰』의 발생장치를 하는데는 자동차한대에대하야 오백원내지 칠백원의 비용이드는데 당국에서는 한대에 삼백원식을보조할모양이라한다 전조선의 자동차감독권을가진 철도국의감독과에서는 방금 실시방침과 사용선로에대하야 구체안을연구중인데 느저도 이번여름부터 실현 시킬터이라한다 그리고 목탄자동차이외의 자동차는 『가소린』에다무수『알콜』을혼용하기로 되엿는데 전조선에서 일년간 십삼만『리틀』의『까솔린』을 소비하는바 그가격은 이천만원에 달함으로 전기와가티 절약한다면 약팔백만원의 절약을 예상하고잇다한다

# 假檢事神谷五郎 取調段落、來週中送局

### 某重大犯罪도自發的으로陳述

【大邱】가검사(假檢事)사건의주인공으로 일세에화제를 제공한 관명사칭사기범인(官名詐稱詐欺犯人) 신곡오랑(神谷五郎)(三二)은 구일밤합이빈(哈爾濱)에서 본경서원의손에붓잡뒤 십이일동서로온뒤 이견(二見)사법주임이 직접취조에당하얏는데 그는이미 각오한바잇슴인지 범행동기라든지 도주경로 지금실정등 모든것을 하나도 거리낌업시 상상히자백하얏스므로 취조는 초스피ー드로 진행되여 이번범행에 관한 취조만은 어섬일까지에 전부끗을 마첫다 그런데 이자는 일본내지에서도 엄청난죄를 저즐러 수배중의 인물임으로 동서에서는 그곳으로 그범죄내용에 대하야 조회중이다 그러나 그는임이그사실에 대하야서는 모든것을 자발적으로 진술하엿스므로 조회에대한 회답만오면송국하게될것으로 내주중에는 신원을 경성지방법원검사국으로넘기게될것이라고한다

## 崇實三校教員 退職金을指示

### 月給一年分으로

【平壤】폐교직전에잇는 평양숭실전문학교(崇專)와 숭실중학교(崇中)숭의여학교(崇義)등삼교의교직원륙십여명의 구제문제에대해서는 평남도당국에서도 적극알선을 하고잇스나 과연륙십여명 전부가 실직이되지안코 전부취직할수잇슬지 의문시되고잇다 그런데 삼교 교직원은 수일전 퇴직금(退職金)문제에대하야 협의한결과 학교설립자에게 현재의월급일년분을 퇴직금으로 요구하기로되여 십팔일이뜻을 설립자측에 통고하엿스므로 설립자측에서도 신중히토의한결과 평남도당국의 의향을존중하여 태도를결정하기로하자는 의향의일치를 보아 이뜻을 교직원측에 회답해왓다 도당국에서는 전번에 설립자들을 면회햇슬때에도 퇴직금을 되도록 만히지불하라고 지시한바이엇슨만큼 교직원의 요구대로 현재의월급의 일년분이 퇴직금으로 결정될모양이다

# 解氷"된"旅客"貨物" 輸送難으로頭痛

### 移民列車等臨時列車增發로 鐵道局車輛大不足

해빙기(解氷期)가 가차워짐에 따라 려객과 화물이 점점만히 움지기게될터인데 철도국에서는 기차가 부족하야 머리를 알코잇다 현재 전조선각역에 체재되여잇는 화물은 미곡이만륙천키로 목재일만칠천키로 잡곡(雜穀)륙천키로 석탄일만팔천키로 광석일만칠천키로 비료(肥料)칠천키로 철도국용품오천『키로』등을 합하야 약십일만『키로』나되는데 아직이만한 정도로서는 큰개혁할 염려는 업스나 지난동안부터 륙수사정으로 팔 미아마 운용차(運用車)가 감소되고 수송력이저하한데다가다시 이민수송(移民輸送)기타 려객림시렬차의운전으로 수송력이핍박할형세에 잇다한다 그래서 철도국에서는 십구일에 각철도사무소에 대하야 수송력의 조정(調整)에 만전을도모하는동시에 화차의 운용효률(運用效率)의저하방지(低下防止)에 한층 더주의하라고 통달하엿다 그리고이달 하순에는 각철도사무소에서 요구하는 차수(車輛)를그대로 응할수업서서 삭감하야 하루에평균 철도국차사용은 일반차(一般車) 일천삼백대차와 월간계획(月間計畫)에 의한 이백십차를합하야 일천오백십차로 정하고수송방침을결정하엿다한다

## 無斷出家少年

십구일밤 아홉시쯤되여 부내 상왕십리정(上往十里町)오백삼번지 리귀복(李圭福)씨의 둘째아들 종근(鍾根)이는 술그머니집을나간채 도라오지안허 동대문서에보호원을제출하엿다 집나간원인은 알수업다

# 混紡令바람에 天井모르는綿織物價

### 외올베는한필에갑절이나폭등 스테ー불·파이버ー의脅威

전시체제아래에서 외국숨을될수잇는대로 적게사드리기위하야 일본내지에서는 오는삼월일일부터는 스테ー풀·파이버ー를 강제적으로 혼용시키게된다는 바람에 일반옷대중의 감으로 제일만히 소용되는 순숨실로만든 외올베를 만히사두엇다가 폭리를 보자는 간상배들이 외올베를 한거번에 만히사드렷스므로 외올베갑시 폭등하야 한필에 단륙칠십전하든것이 금년일월중부터는 일원사십전 내지 일원륙십전까지 올라가버려 대중에 미치는 영향은 등한시할수업기까지에 이르럿다 여기에 깜짝놀란 상공성에서는 지난십오일부터 이룰동안 생산업자와 대판매업자를 모안노코 가격통제를 협의한결과 도매갑슨한필에 일원십전 아래로결정하야 갑오르는것을막기로하엿다 한편 조선안사정을보면 재작년팔월경에는 한필에 단구십오전하든 외올배갑이 작년봄에는 일원이십전으로 금년에드러서는 일원팔십전으로 하어청나게도 일원팔십전으로 이시세를 이·점포를 하여버렷는데 이시세는 지금총독부에서 공포하기로 준비중인스테ー풀·파이버를 강제로 석그라는"스·파"혼방령(混紡令)이 실시 되는때에는 더 올라갈것임으로 일본내지와가튼 가격통제가 필요한사태에 이르럿스며 또한편으로 전시체제가요구하는 전기혼방령은 대중의옷감에서순외올베를 일소하야 버릴날도멀지안케엇다

# 復緣拒絶當코 丈人을亂刺

### 悲戀靑年의犯行相

【金海】지난십일일 오후열한시경 김해군 하동면초정리(金海郡下東面草亭里) 김의현(金益現)을 동면월조리에사는오석수(吳錫守)란자가 술김에 예리한 낫(鎌)으로 전신을란자하야 빈사의 중상을입히고어데로 도주한 사건이 발생하엿다는데 이급보를 바든소관김해 경찰서에서는 서원을총동원하야 범인수사에 활동하든중 요지음에 그의친족인 부산부대신정(釜山府大新町)오모의집에 잡복하고 잇는것을 김해서원이 급거히 출장하야 체포하엿다는데 그가 그러케 범행한 동기를 알아보면 전기오석수는 수년전김의헌의딸과 결혼하야 사라오다가 작년오월경에 사소한일로서 이혼하엿다고한다 그후에 그의인해가 그리워지자 다시살기를 애원하엿스나 그의장인은 종시 듯지아니함으로 정초에 한잔먹은김에 그와가티범행한것이라고한다 그동안 모든취조를 마치고 지난십륙일 일건서류와함께 부산검사국으로송치되엿다한다

# 五個年計畫으로 大麥增産에着手

### 年産一百五十萬石을目標로 —京畿道에서新年度부터—

일반농가의식료품으로 뿐아니라 전시체제아래에서는 군마(軍馬)사료로 보리(大麥)의 중요성이 더한층 중요성을가지고잇는 보리를 경기도에서는 십삼년도부터 십칠년까지 오개년의 증산계획을세웟다 그내용을보면 지금도내의 대맥식부면적 구만오천정보를 오년동안에 오천정보를늘려 십만정보로 늘리는것으로 십이년도 실수고 단당일석으로 백만석인것을 계획이완성되는때에는 단당일석오두에 일백오십만석으로 늘리자는것이다 이단당 수확고를늘리는 기술적방법으로는 종래 보리심는밧고랑이 두자이든것을 석자로늘리며 한해(旱害)와 동사(凍死)를 방지하는 것으로 이것은십일년부터 시작되여 십삼년까지에 완성될 것이다 다음에는 보리에 제일무서운 해를끼치는 흑수병(黑穗病)을 업새기위하야 종자를 물에띄엇다가 더운물에 붓거심는법(冷水溫湯浸法)을 장려하고잇는데 이것은 지금도도내에 팔할이나 보급되어잇다 이두가지방법이 완전히 보급되는날에는 단당일석오두는 무난하다는 목표로 금년부터 이계획에 착수하게되엿다

## 朝鮮〇〇軍朴昌鐵等 第一回公判

### 新義州法院서開延

【新義州】만주국동변도(東邊道)를근거로하야 가지꼬행을한 주소부정 박창철(朴昌鐵)외아홉명에 대한 "치안유지법위반" "방화" "강도" "살인" "공갈" "불법체포" "살인미수" "주거침입" 사건의 제일회공판은 십팔일오전열시 신의주지방법원 제일호법정에서 길천(吉川)재판장주심 교전(橋田)검사배석하에 개정하야 동일오후네시까지 심리를끗내이고 폐정하얏는데 주범박창철은 해관(海官)학교를 졸업한후 참의부(參議府)에 들어가 제일소대장으로서 활약을하다가 평양복심에서 징역이년의 판결을밧고 출옥후 다시 조선××군에 가입하야 제일소대장에임명되여 종사령김활석(金活石)과가치 소화십년부터 제일선에서 활동을하다가 체포된것이라한다

## 스포ー츠欄

### 年齡으로본 스포ー츠맨의全盛期

各種스포ー츠選手의 全盛期는何歲로부터 始作하야 何歲까지持續할것인가?各種目에 亘한 年齡上으로본 硏究를 米國『오하이오』大學敎授『하ー베이·C·레ー맨』博士가 요즈음 米國心理學協會에 報告發表하엿는데『골프』는 普通으로 老人이하는스포ー츠로만 생각하나 選手權을爭覇하는點으로 觀察하야 決斷코 그러치는아타 但『아마츄어』選手權獲得者는 普通二十五歲 乃至二十九歲인바『골프』에 잇서서는 野球나 庭球보다도 年齡이 놉하지게되여 三十歲乃至三十四歲임으로『펄퍼ー』의 最盛期는二十五歲로부터 三十五歲까지의 十年間이라고 할수잇다 野球의 最盛期는 二十五歲乃至三十歲인데 特히二十八歲가 絶好의『컨디쇤』이다 그리고 庭球에잇서서의 興味잇는것은 戶外試合選手가 室內試合選手보다 年齡이 젊은것인바 前者가二十二歲로 二十六歲임에 對하야 後者는 二十五歲로부터 三十歲이다 이것은戶外試合은 大槪는 晝間에 行하게되는關係上、選手의業務를 防害하는때가만허서 一般事務員의 選手가稀少하는데잇다고한다 그外에도 射擊、撞球와 自動車競爭選手等은 二十五歲로부터 二十九歲까지가 最上의『컨디쇤』이다 拳鬪選手의黃金時代는 二十四歲로부터 二十七歲의短期間이며 가장短期임에對하야『크리켓트』選手는一般的으로 年老하야 三十歲로부터 三十四歲가 가장適切한活動期라는 統計가 發表되여잇다

## 反東京大會의原因 招待狀遲延

英國의 東京大會反對機運에對하야 吉田駐英大使로부터 廣田外相에게보낸 書面의內容은 다음과갓다 英國의反對意向의理由는 日本組織委員會로부터 英國에對하야 正式招待狀을 아직發送치안흔데 起因하므로 至急發送하야 英國의輿論을 緩和하도록 하라는意味의 通知가잇섯다

## 天氣豫報

概況 高氣壓은 北支로부터 滿洲、朝鮮에퍼지고 北海道附近에잇는 優勢한低氣壓은 勢力이弱해저서 東方으로 사라젓다 支那大陸에는 弱한低氣壓이 發生하고잇는데 滿洲、朝鮮은 大槪개인다

豫報 京城地方오늘밤은 개이고 明日은개엿다 一時흐리다 京畿全區도갓다

地方特報
昨日最高 零下一度一
同 最低 零下六度六
今朝最低 零下八度九
今日正午 零下四度

二十日午前四時京城測候所發表 京畿道第一區沿海部注意事項은 全部解除되엿다

藥으로滋味나는돈모으기
製藥士 養成講義
무슨藥이라도自由로製造
◇立身成功의門
入學案內無代進呈
東京市·芝區·新橋·六ノ四八
日本通信製藥學校

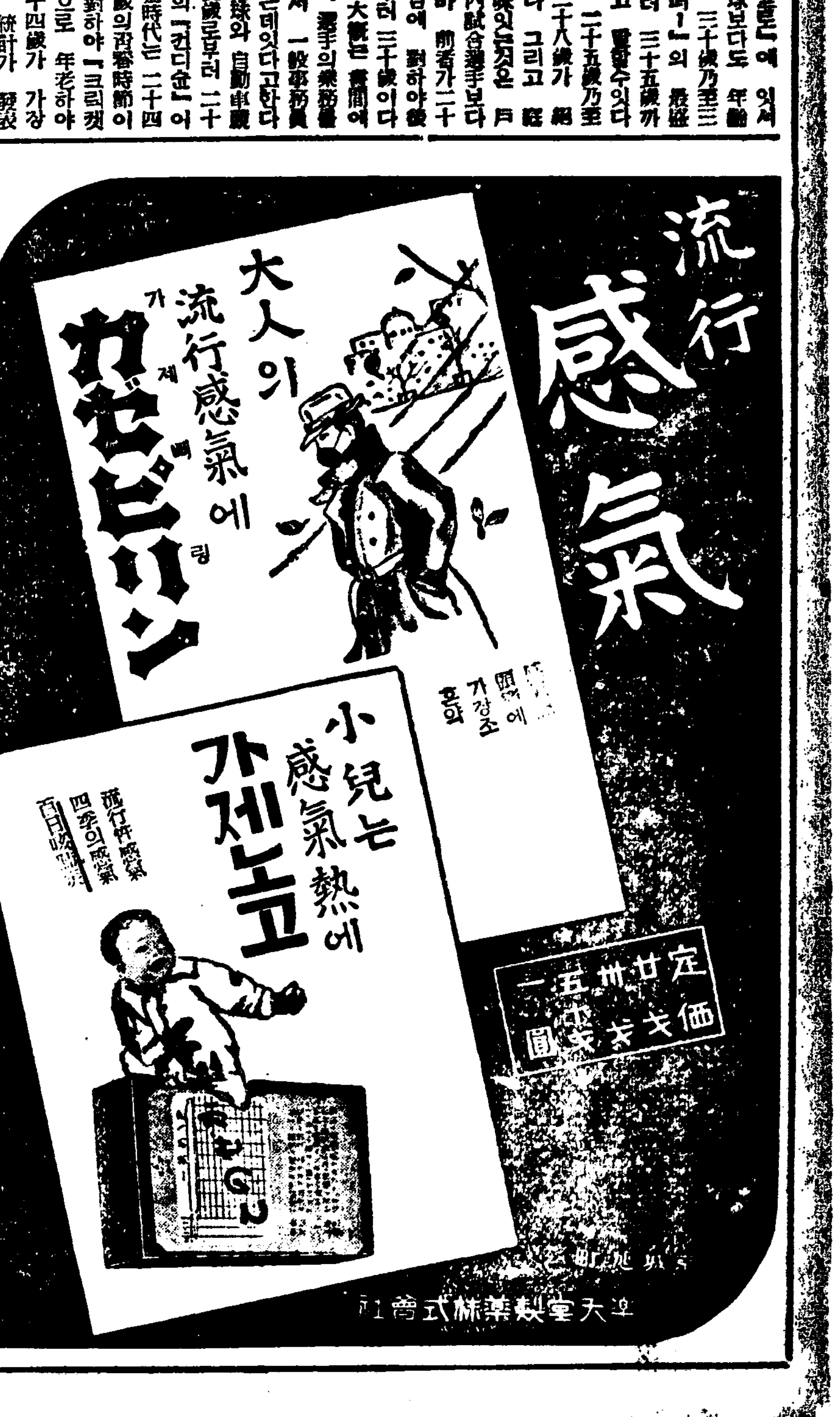

海州支局 電話九六番

登錄商標
거북선
고무신은거북선
京城東大門外서울고무工業社 電光一一九

# 智異山華嚴寺의 國寶覺皇殿改修

## 總工費十二萬圓中萬九千圓은寄附로充當

## 우리寶物을우리가살리자!

### 新羅時代의遺物

【求禮】조선삼십일본산중의 하나인 지리산화엄사(智異山華嚴寺)에잇는 국보각황전(覺皇殿)은 거금일천사백년전 찬란한예술세계에 자랑하든신라(新羅)시대의 력사적 유물로서 다시삼백년전 리조(李朝)시대에중수되여 이층삼십이간으로 조선삼대건물중에 제일위를 차지하는 굉장한대건물로 세월이흐름에따라 오랜춘추우에 시달려 동량, 연려가 두다부패되야 도괴될위험한비운에잇서 그절당국자는물론 일반순례자와 식자층이 다가티 개탄하든중 동사주지정병헌(鄭秉憲)씨이하 각 임원들의 극력 주선으로 총독부의 인정한바 되여 현금 일본 건축학계의 일류권위자 등도박사(藤島博士)를 초빙하야 고색의녯면모가 손상되지안코 그대로살리도록 설계한후 공사주체는 전남도가 되여 총공비십이만원 오개년계속사업으로 소화십년도부터 수리공사가진행되든것인데 이여히비상시국의여파로 일시는 공사가중단되지안할가하야 념려중에잇섯든바 이번에 총독부국으로부터 기부금모집허가가된동시에 십삼년도 전남도예산에도 이수리비를 계상하게되여 이공사는순조로진척하게되엿다 이공사비십이만원이란재원은 국고보조팔만오천원 도비보조일만칠천원 화엄사부담액팔천구백원으로 나머지는구례지방과전남도내및 전조선삼십일본산재(?)로쓰게되엿다 여기에 도동사내탑전(塔殿)에 잇는 삼층사사자석탑(三層四獅子石塔)은 역시거금 일천사백년전 개산(開山)한 연기조사(緣起祖師)의건설로된 신라의 웅건한미(雄健美)를대표한 국보로 지난정축(丁丑)년 태풍폭우에 그주위의석축이 붕괴되여 그보물보존상극히 위험상태에 빠지게되여 복구공사비 삼천여원을 요하게되여 이도한 기부금으로 충당케되엿다 기부모집총액은 일만구천원으로 우리의보물을 사랑하고 영구히직히는 의미에서 각방면의원조를바란다고한다

◀華嚴寺覺皇殿改修期成會長李鍾?

◀寄附金募集委員 高在禎 高水新太郎 高主泰 馬龍國 鄭秉憲 姜在源 金完斗 李炳浩 金東植。(寫眞은 覺皇殿偉容)

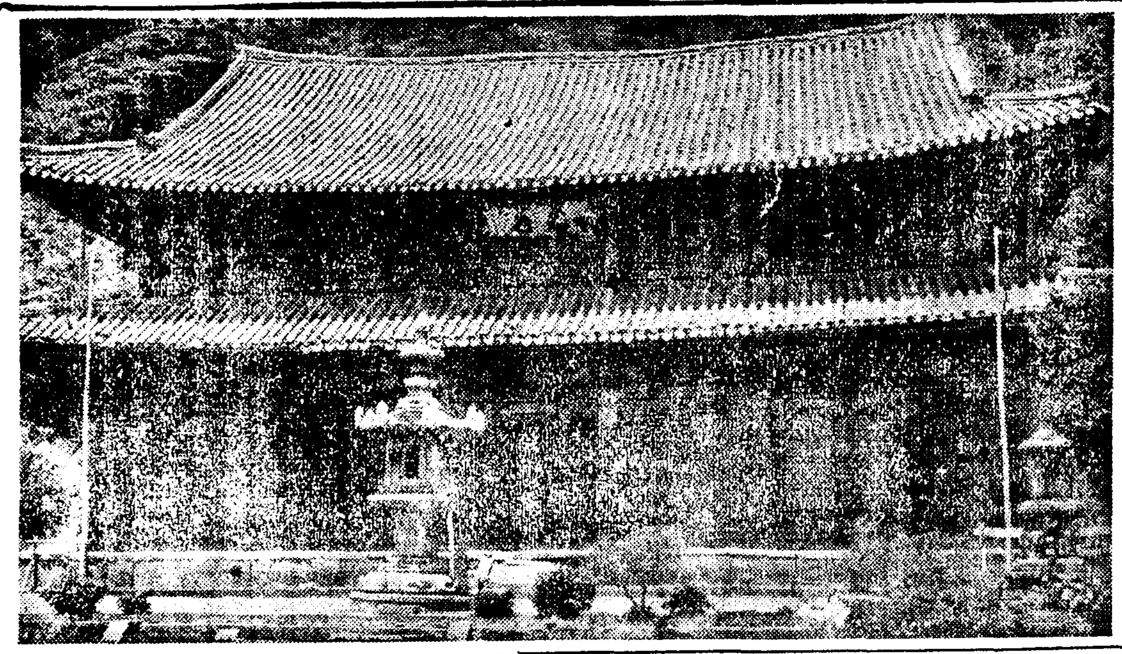

# 土砂崩壞의慘劇 人夫六名死傷

## 院洞驛構內와潭陽金鑛兩處서 二名은即死·四名重傷

【光州】전남담양군 월산면 가산리(潭陽郡月山面佳山里)에잇는 조홍식(曹洪植)의 소유금광에서 이월십팔일에 시굴을하다가 동일오후오시경에 돌연히 무너저 광부인담양군수북면라산리(潭陽郡水北面羅山里) 정몽룡(丁夢龍)(三七)은 즉사하고 그외두명은 중상을당하엿다한다

【釜山】지난십구일 오후네시경 경부선원동역(京釜線院洞驛)구내에서 흙을 파내든중 노피약사미돌가량되는곳의토사(土砂)가문허저 인부 칠곡군동면 송산리(漆谷郡東面松山里) 조준웅(趙俊雄)(三七)동 김상조(金尙祚)(二一)는즉사하고 동사리(島野郡鱗山面外松里) 윤도이(尹道伊)(二一)는 중상을 입어방금 그부근병원에 입원치료중이라한다

# "為替"먹는配達夫

## 하라는配達은안코서 信書開封·換錢票橫領

【光州】전남장흥우편소(長興郵便所)우편물배달부인 장흥군장흥면남외리(長興郡長興面南外里)사는 황두옥(黃斗玉)(二〇)은 목포부호남정서보현(木浦府湖南町徐輔鉉)으로부터 장흥군장흥면남정리강상운(長興郡長興面南亭里姜相云)에게가는 통상우편물중의 소위체권(小爲替券)을 개봉하야 지원자리를 작년시월 십칠일에 절취한것이 표명되야 금십칠일에 소관장흥경찰서에 체포취조중이라한다

# 南浦亞鉛製錬所

## 明春에나着工할豫定

### 服部日鑛製錬社長談

【鎭南浦】삼무라연광을위하여 상경중에잇든 복부(服部)일광(日鑛)진남포조장은 지난십삼일저녁귀착하엿는데 어느동사장으로발표하엿든 진남포 아연제련소(亞鉛製錬所) 신설문제에대하야 다음과가티말한다

동제련소는 소화십사년도에완성의 목표로 방금설안을급피하고잇스나 건설공사에는 명춘부터 착공할것이라고 생각된다 물론 공장은 현제련소의터전지에 건설할것으로 대규모의것으로 예상되며 지금으로서는 일년간제련고가 얼마나한정도의것일지 나로서는 말할수업다

그리고 원석(原石)은 흥남(興南)에 아연광(亞鉛鑛)이잇는데게로 동지선광(選鑛)공장을신설하여 선광한후 진남포에 운반하여 제련할것인데내지에서도 조선의 산금사업에는 다대한 기대를가지고 잇스며 금후 산금사업이 의외약진할수록 제련소의수가 증가될것이며 각제련소의 매광경쟁도 격화될것으로 생각되므로 제련소로서는 금후총래의 매광으로 매산(買山)방침의길로 나아갈것은 명확한일로 당제련소로서도 매산에 힘을쓰지 안흐면 안될것이라고 생각된다

# 喪輿軍과洞民亂鬪

## 雙方十一名重傷

### 洞里主嶺넘은게말성

#### 迷信의殘滓!

【新泰仁】지난십이일 김제군봉남면룡신리(金堤郡鳳南面龍新里)에서 상여군백여명과 동리주민오십여명이격전한사실이잇는데 그내용을탐문한바에의하면 금구면상신리(金溝面上新里) 장씨(張氏)집안에서 상여를메고 봉남면룡신리를 통과해서 김제면신방리(金堤面新方里)로가든 도중 제일먼저 허씨(許氏)집안에서 나와 동리주령을 절대넘지못한다고하자 상여군백여명들은 절대로반항하여 동리사람들은 이문제를어대로두어서는 안되겟다 하고 『징』을 두들기고 라팔을불며 동리일동이 나서서 상여군파의대시간충돌이란 불한끄레 상여군중네명과 동리에서 일곱명의중상자를 각각내엇다는데 이급보를바든 김제경찰서에서는 지난십구일、동리사람여덟명을 호출하야 취조중이라한다

# 銀紙三十餘貫

## 全南에서獻納

【光州】군수품의하나로 중요시하는 연초갑속에든 은지(銀紙)를 각관청에서 모아 삼십여관을 이회에나누아 전남도군사연맹에서 헌납할번이라한다

# 城津에도毒感

## 患者總數四千

【城津】우주의 만물이 삼한(三寒)의오랜 칩거(蟄居)에서 버서나 양춘의봄을기다리는 어때에 봄을 모르는 성진(城津)의기후는 날로혹한이 계속되고잇는데 이로인하야 독감(毒感)이 시내에만연되여 작금수일간 감기(感氣)에걸려 신음하는사람이 실로 사천여명에 달하며 각병원은감기환자로 초만원을 일우엇다는데 제일딱한것은 시내초등학교아동의 결석자가 속출하야 학교당국자와 일반가정에서 크게우려중이라는바 심한데는시내 삽개소 초등학교아동의 감기군인

한 계수를 조사한바에 의하면 다음과가다

一、公立普通學校在籍兒童 一二四八名 缺席 一〇二名

一、私立學校在籍兒童 四六六名 缺席 四七名

一、公立尋常小學校在籍兒童 六〇〇名 缺席 五三名

# 自動車에行人傷

【新安州】평남안주군 신안주(安州郡新安州)에잇는 안립자동차부(安立自動車)소속인 정기승합자동차의 운전수가 ... 신안주역부근에서 정거중이든 ... 하는 이를 치어 중상을 입혓다는데 방금 신안주안제의원에입원치료중이라한다

## 二十日(日曜)

◇午後六時兒童劇「해님의은혜」 旺新童友會

◇同六時二五 修養講話 指導 金泰哲

◇同六時二五 中央高普校長 玄相允

◇同七時三五分 愛國行進曲工夫 「愛國行進曲」內閣情報部撰定 景明合唱團 指揮 朴景鎬

◇同七時五〇分 玄琴散調와倂唱 一、散調 가、진양조 나、중모리 다、자진모리 二、倂唱 가、短歌 湖南歌 나、唱劇調

◇同八時二五分 野談 申鼎言

◇同九時 宗教音樂 金福嬉 一、깨어신主님 W·S메넨作曲 二、主의聖을보내소서 F·J 分에키作曲 三、라캐트(四重唱) 베─도벤作曲 四、오─聖母여 파울하르로스作曲 五、내눈을뜨게하소서 W·C마크파作曲 六、偉大하시다 E·K하이서作曲 貞洞敎會聖歌隊 指揮 金仁湜

第一放送

◇午後六時(東) 物語

◇同七時三〇分(東) 日曜演藝

◇同八時(仙) 獨唱

◇同八時二五分(東) 新內

◇同八時五〇分(東) 小說

## 長篇小說 林巨正

洪碧初 作 金熊超 畵 【52】

소굴(二十)

꺽정이가 도회청에서 두령목 졸개들의 문안을 차례로다 받고난뒤 놈은오가가 눈에 보이지안는것을 괴상히 녀겨서 엽교의에 안즌 서림이를 돌아보며

『오두령은 어듸 벙어 낫소』

하고 물으니

『오두령부인이 병환이 나서 대단하시다구 망북서 기별이와서 오두령이 허생원을 데리구 갓섯습니다 가신지 벌서 삼사일 됏습니다』

서림이가 대답하얏다。

『무슨병이랍듸까』

『저녁밥 자신것이 놀려서 병이 낫다니까 아마 판격인게지요』

『그럼 대단치 안흔게지』

『글세 물으겟습니다』

『조용이 의론좀 할일이잇스니 사랑으루들 갑시다』

꺽정이가 도회청에서 자기사랑으로 올라오는데 신불출이 파놓동이 두시위(侍衛)는 좌우에서 부축하고 서림이 배돌석이 파오주 길막봉이 김산이 다섯두령은 뒤를 따랏다。

꺽정이가 신임(新任)봉산군수 윤지숙어 패썸한것을 여러두령에게 말하고 도임행차 습격(襲擊)할계책을 서림이보고 의론하얏다 서림이의 말이 목하 청석골서 큰일을 내는것이 재미적은것은 고사하고 봉산 구관(舊官)박용천이 청석골길을 피하인지 해주가서 인궤를 감사에게 바치고 연안배천길로 서울올 올라가단말이 잇습으로 신관(新官)도 먼저 해주가서 감사에게 연명하고 봉산에 도임하러가기가 쉬웁죽 일허기는좀 불편하나 고양파수 장단동지에 가서목을 직히는것이 실수업스리라고하야 꺽정이가 그말을올케듯고 고양 혜음령에 가서정상갈어 최판돌이 때를 다리고 목을 직히기로 작정하고 혜음령에 갈사람을 정하라고 하는데 여러두령이 너도나도 다가겟다고 자원함으로

『내가 지정할걸 왜들 떠드느냐 가만이잇거라』

꺽정이가 여러두령을 꾸지젓다。

『봉헝어 맛봉이 산이 세사람은 나하구가치 혜음령에 가구 오주는 서종사와가티 여기가 실든지 파오주에게 서림을 밧고남아잇

『일진대장하러 가는것이 아닌바엔 대장께서 친히 가실것업지안습니까 제가 한번 몸을 바더가지구 가면 엇더오리까』

꺽정이의 의향을 다시 물해보앗다。

『그래두 조켓지만 내가 가야 분풀이를 톡톡이하지』

『작전한곳을 치적할때 손수 매짐하구 회풀이가 더되니까』

『서종사가 봉산군수하구 나려철을 지구심소 아무리나 내대신 가보우』

서림이에게 꺽정이의 허락이 떨어지자 곳 파오주가 혼자말로

『대장형님이 서종사 말을 저러케 잘듯다간 언제든지 큰코다처대잇켓네』

하고 중얼거려서

『무어야』

하고 꺽정이가 소리를 질럿다。

봉산군수 도임행차를 습격할 자리와 습격하러 갈사람이 다 작정된뒤에 서림이가 졸개를 내보내서 탐고개동민에게 봉산신연하인이 지나가는것을 보거든 즉시와서 고하라고 기별하얏든니 벌서 지나간다고 회보(回報)가드러와서 서림이는 배돌석이 길막봉이 김산이 세두령과 가치 불출이 떠날준비를 차리엇다。

꺽정이가 서림이의 파오루를이도 가치가라고 허락하야 네두령 두시위 여섯사람 일행이 모두 장사치를 모양을 차리기로하고 물건짐을 만드는데 신불출이 파오루이 두사람 짐집에는 엉레 김량식을 갈러너코 서림이 배돌석이 김산이 세사람 짐엔 갈럿입을 의복파용을 무명을 조금식 눈허너코 길막봉의 짐은 갈 할 화살 철편 짜른창중이 병장기로 숙을 채웟다。

이날은 해가 어미 저물어서 떠날준비만 다해노코 이튿날식전에 고이회산 바람에 갓젓고 물건짐 지고 장사치행색 차린 여섯사람이 청석골서 일즉이떠낫다。


리돈벌기大王 一ト式穀物膨脹機 五合의쌀이八升가되는 米菓子 米菓製法傳授 新型各種(カタログ進呈) 大阪市北區堂島 田町九番地 兒島製作所 (電話北五二八九番)

恩給 低利即時立替 京城鍾路三丁目七 鄭商會

高木貴金屬店 京城本町一丁目 一九九番 タイヤモンド專門

良品 廉價 メガネ 直輸入卸 金剛商會 仁川府京町一六七 振替京城二四七六〇番 萬年筆 商報進呈

一年保證付 地下足袋 仁川ゴム工業社

朝報案內 家具 雜貨商 京城府二丁目 出張所長招聘 大正生命保險 平壤支部

日立製作所 本店 東京・丸ノ內 京城營業所 京城府古市町二二一(府廳前) 電話本局(二)一八一一 平壤出張所 平壤府貴金町一五一 電話平壤二三二七

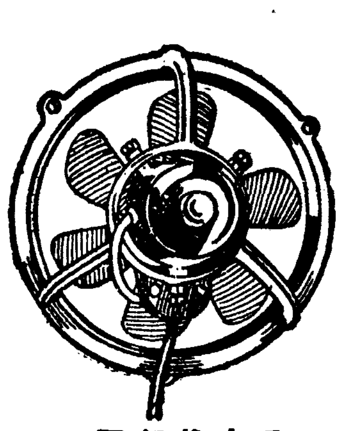

日立換氣扇

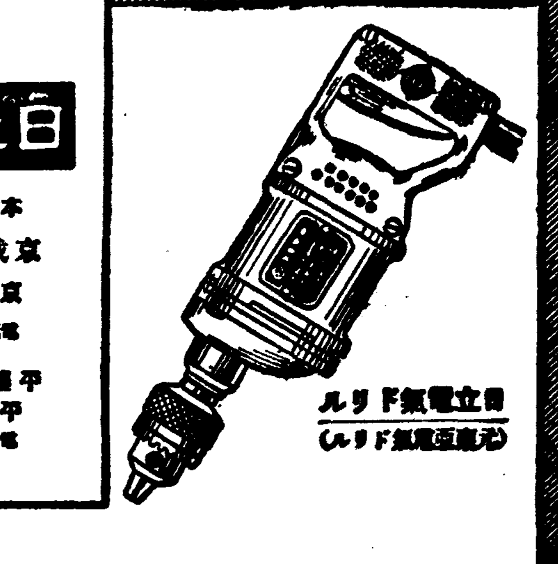

日立電氣ドリル (元東京電氣ドリル)

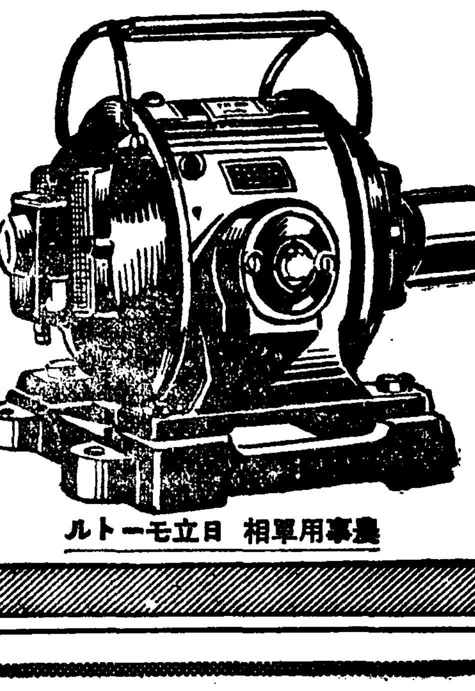

日立モートル 農事用單相

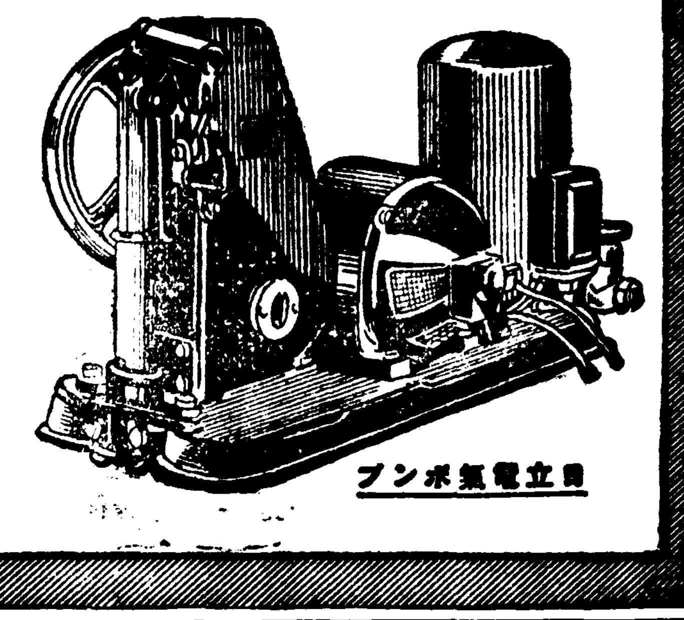

日立電氣ポンプ

商標 千 고추가루 都 吉 釜山府草梁町 金千壽商店製粉部 電話園一二八二番 一三八二番 振替釜山一五三五番 時價表請求하시면 送呈하겟음니다

大阪總販賣所 大阪市旭區浦生町二丁目九五 營業所를左記住所로移轉함

五千年歷史가진漢方醫藥 創業 明治二十五年 世傳秘方 百種靈藥・蔘茸唐草材 藥種貿易 製藥診療 平壤鍾路 法橋局 電話長一九六五番 一九六六五番 振替口座京城三八七四番 特設 한방의약문의응답 漢方醫藥問議應答 處方精製 月報進呈

男性的物語 余りにも遅しまき 高壓線 ワーナーブラザーズ作品 ハンフリー・ボガート・ダンオフ主演 日活・多摩川特作品 警官挺身隊 大城龍太郎 黑田記代 主演 RKOラヂオ特作 愛情無限 アン・ハーディング ハーバート・マーシャル 主演 21日封切 黃金座

담배를피우시면 수모카를쓰라

수모카는 主로喫煙家의 齒磨입니다 故로 수모카를 쓰시면 齒齦의 검은 진이곳닥가집니다 그러고喫煙家가안일지라도 누구의 齒齦나 純白한빗을 나게합니다 수모카는 過度한喫煙으로 생기는 입안 헤진데! 냄새! 食慾의 不進! 그것을 防止해서 口腔을恒常正當한 狀態로둡니다 수모카의 粉末에는 適當한濕潤이 含有해잇습니다 그것은 헤푸게散亂하는것을 防止하기 爲한것입니다 一人一罐의 使用量은 約一個月强그以上의 消費는濫費입니다 藥店・雜貨店・化粧品店・百貨店에잇슴 十五錢

●學校의成績● 은頭腦가第一이오 머리가무겁고 아마사려우시면 ノーシン 을잡수시오 頭腦가明快해서 工夫가잘됩니다 藥店에잇소

クラブ堂 高級化粧品 본살에오르몬 ―이것이近代美容의常識입니다― 新發賣 クラブ메─키셋트 クラブ빰연지 クラブ美身クリーム クラブ白粉 クラブ水白粉 クラブ洗粉 クラブ化粧水 クラブ香油 クラブ植物ポマード クラブ石鹼 クラブ香水 クラブオードコロン

# 北朝鮮에大風雪禍
## 海陸交通總'스톱'
### 電信電話等通信網도大異狀
### 烈風은아직繼續·風雪만終熄

【淸津】십구일부터 나리기시작한눈은 맹렬한서북풍에 휘몰려 심한눈보래로화하야 어룡안붐시도 사나운긔세를 계속하든니 십칠일까지에는 한자이상의적설을보앗고 이때문에 도내각지방의륙상교통은 물론 연안과일본해(日本海)의맹렬한 파도때문에 항로의종『스톱』을보아 불안와스나 불원지당한 엄한의피해를보고잇다 의선유상교통의두절로는 청진항을중심으로 남은 라남, 주을(羅南、朱乙)방면 북은 라진 웅기(羅津雄基)방면에 통하는 전기자동차선로가두절되얏고 청진、라진간의전화선(電話線)을비롯하야 회령(會寧)이북웅기 방면의 각전화선은전부가 불통하고 마랏다 불통된 전화선의 고장은 십팔일에나복구할가하나 상당한 곤난을 격거야하겟고 다시바다의 정세를살펴보면 일본해항로ー구아련락선(歐亞連絡船)『사이베리아』환 대선인 신고환(新高丸)은 도하(敦賀)를출항한 후소식이업서 청진입항일인 십팔일에 입항할수 업게되얏고 연안항로(沿岸航路)로 청진라진간등의 각련락선은 전부가정지되고 마랏다 이처럼 맹렬한 교통통신의두절이란 근래에보기드믄 참상이나 다행히현재까지에는 난파(難破)조난(遭難)의피해는 나라나지안코잇다 십팔일도 여전히 바람만은맹렬하야 교통의회복을 기대할수업스나 눈보래만은 근치고잇다

## 쿨리大量輸入 勞力飢饉對備

【淸津】해빙기를기다려 언제나 잇스면서도 격그기곤난한 인부기근(人夫飢饉)의시련에 익숙한 국제운수회사(國際運輸會社)에서는 금년의새계획으로 만주방면에서『쿠리ー』(苦力)군을 백여명수입하야 청진부두에 하역을 시킬려하고 방금그준비에 착수하얏다한다

## 戶別訪問傳道

【慈山】순천지방청년면려회(順川地方靑年勉勵會)에서는 십팔일오전구시부터 정홍선(鄭弘善)씨와김완조(金完兆)씨를보내여 종일 호별방문하면서 전도하고 오후칠시부터 자산례배당에서 전도강연회를 개최하엿다한다

## 全州府豫算檢討

【全州】전주부(全州府)에서는래년도예산에관하야 고당(高堂)부윤이하 각과장으로부터 총후의 시설을 강조한과동시에 다년간 전주부의 현안을 달성시키고저 연구를 거듭하든중 머지안허그 대략을 결정하리라고하며 예산부회는 전북도회가 끗남과동시에 속히열이라고한다

# 卅餘萬圓削減된 土木費로大論戰
## 漢拏山國立公園計畫도質問
## 第十回全南道會 第三日

【光州】제십회전남도회개회제삼일인 십구일오후한시부터 속회를하엿는데 출석의원사십여명전원출석하에 전일의계속인 토목비(土木費)예산에잇서 함평리화여(咸平李化汝)의원의 삼등도로비급의의도로종에관하야 질문이잇섯고 담양정한현(潭陽鄭漢鉉)의원의 부역(賦役)문제와하수도등에대한 질문이잇섯고 제주강성익(濟州康性益)의원의 질문인 한나산국립공원(漢拏山國立公園)계획 실현여부또는 제주도개발(濟州島開發)상제주도종주지대에일주도로실현여하등의질문에대하야이달(伊達)토목과장은한나산국립공원계획은이미사계의권위자인 전촌박사(田村博士)에게 촉탁하야 조사중인바 아즉보고가업슴으로 그보고를 드러실현할것이며 제주도개발상 제주도종주지대에도로개설에 대하야는 아즉 그와가튼 예산이업스니실현할수업다하엿다 그리고광양김석주(光陽金錫柱)의원의 마산광양(馬山―光陽)간도로수축에대한 질문이잇섯는데 토목비예산편성에잇서서

昭和十二年度經常費 十三萬九千二百五十二圓
同臨時費 八萬七千九百四十五圓
合計 七十二萬七千二百九十七圓
昭和十三年度經常費 十四萬七千八百九十圓
同臨時費 二十六萬六千九百四十圓
合計 四十一萬四千八百三十圓

으로 전년도토목비에비하야 삼십일만여천사백육십칠원의 감소를보게된관계로 각의원들은 토목비에대하야 대론전을 하고잇다 동회폐회는 오후네시어삼분이엿다

# 平北에大工事繼續
## 勞働力飢饉憂慮
## 每日七萬五千名所要

【新義州】평북철도(平北鐵道)다사도축항(多獅島築港) 압강수전(鴨江水電)다사도철도(多獅島鐵道) 압록강제이철교(鴨江第二鐵橋)등 국제적대공사를비롯하야근년평북도내에는 각종토목(土木)사업이 팽창하야 인부(人夫)의대기근을연출하고잇다함은 루보보도한바이어니와 십삼년도토목사업에 필요한인부량을 조사하야보면 최소한도로 매일칠만오천명을 소요케된다는데 이로보아『우기』와『동기』각각이개월식 사개월간을 공사중지기로보아도십삼년도일년간의소요연인원(延人員)은 약이천팔백만명이 필요케되며 엿스므로 방금도지방과와 토목과에서는 이에대한 대책을 강구중이라한다

## 篤農者를表彰 咸北道農會에서

【羅南】제십삼회도농회총회(道農會總會)는 오는이십오일부터도청회의실에서 거행하기로 되얏다는바 첫날은 십삼년도의 예산사업을 의결하고 이십육일에는 퇴비(堆肥)전작(田作)의품평회와및농조개생지도부락 경진회에 잇서서의포상수여식(褒賞授與式)을 거행하기로하얏다한다

## 光州農校新校舍 竣工期는八月中旬

【光州】광주농업학교 현재교사와밋 실습지는 협착하야 광주부하 신안리(光州府下新安里)에 새로보지로 정하고 기지수만평을 매수하려고 지주들과 교섭중이라함은 본보에기보하엿거니와 어미 무사히교섭을 마첫스므로 십구일오전십시에 전남도회계과에서는 동교사와밋부속건물총건평 륙백여평의 입찰을 하엿는데 공사비삼만사천팔백원으로 광주강목조(光州江木組)에 락찰되엿다는바 그준공은 금년팔월중순까지되리라한다

# 第三公普의位置는 億兩機里가最適
## 鎭南浦府尹에게陳情

【鎭南浦】진남포억량기리(億兩機里)리민(里民)들은 제삼보통학교(第三普通學校)의설치(設置)장소에대하야 세대수(世帶數)인구(人口)기설공보교(旣設公普校)등의 지리적(地理的)관계 밋장래삼화천(三和川)의 발전등을고려하여 동리에 제삼보통학교설치를 강조하고 작년래부청에대하여 허망하고잇섯는데 금회동리(洞里)리장 리규현(李圭鉉)씨외 사백십육명이 련서하야판본(坂本)진남포부윤에게 진정서를 제출하엿다고한다

## 車殷澤女史美擧

【慈山】평남순천군자산면자산리(順川郡慈山面慈山里)에사는 차은택(車殷澤)여사는 깨달은바잇서 전월하순에 장로교자산교회(長老敎慈山敎會)에 이천칠백여평 시가 일천팔백원을 기부한외에 장로교기탄교회(長老敎歧灘敎會)에 천여평 시가이백여십여원짜리를 기부하고 도장로교천동교회(長老敎泉洞敎會)에 천여평 시가오백오십여원짜리를 기부하엿다한다 자산교회에서는 차녀사의분의를 감사하는뜻으로 보통학교에 기념비석을 세우고 일반교인들은물론 일반시민들은 칭찬하여마지안는다고한다

# 精神緊張의反映
## 平壤에犯罪件數激減

【平壤】평양을 조선의서울이라고범죄의도시라하여 범죄건수가만키로 조선제일이라는 반갑지안흔 칭호를 감수하지안흘수업서 매년수십건식의 강도, 절도 상해등범죄사건이 돌발하여 작년의절도건수만도 사천여건의 다수에달햇스나 최근에는 범죄건수가 훨씬줄어 사오건에머저지든니 섣달, 팔, 구월중에간을 순통한한 범죄자도업스며 (술취한주정뱅이 한명의검속도업서 숙직경관들이 거지게를 펴고잇게되며 하성(下城)시범수입은 범죄건수가 하나도업는것이도리혀걱정된다고까지 이야기하게되다 이처럼 범죄자가 주러진 리유는 사변관계로 각종사업의발흥과 인부의부족이어 대다하여기업가들은 로동자를 차저헤매이게되는만큼 실직자들은 거의전부가 직장(職場)에 향하게되여 자연 조치못한 행동은 주러하게된 리유라고한다

# 就職四五二名
## 運轉手가八十%

【奉天】봉천시내에 거주하는우리동포가 어만여명(시내만)인바 그직업을보면 각양각색인데 그중실직리면만 얼마나되는가? 최근그자세한수짜를 조사한바에의하면 강덕오년일월말현재로 사백오십이명으로 이동어맷는봉급(俸給)총액은 매월삼십육만사천삼백원식된다 그리고 평균한사람에게 얼마식되는냐하면 륙십칠원십칠전의 비례로도라가리라고한다 그런데 빨리리에 종사하는동포는 택시운전수가 다대수로서봉천교통공사(奉天交通公司)에삼십팔명 봉천택시(奉天택시)에이백십사명 기타의 각택시에 종사자와 합하면 총수삼백명어나되는 팔십퍼ー센트를 자동차 운전수가 점령하고잇다한다

# 大田府土木費로 十萬圓起債認可
## 不遠、府債로公募

【大田】신흥도시인대전(大田)은 수짜그대로 약진에 약진을 거듭하야가고잇는데 위생상으로보아 현재 서장계선문제는 다년간 현안으로 잇섯스나 기채허가(起債許可)문제로 우금까지실현을 보지못하고 엿는바 금번대전부 당국의 특수사정에의하야 총독부로부터 기채허가가나왓슴으로 부당국에서는 멀지안어(下水工事費、三省橋改築費、工業專修學校附近舊院道路費、市場改善費)합하야 구만사천팔백원의 부채(府債)를 공모하게되리라한다

## 高壓線에感電即死

【釜山】지난십팔일오후일곱시사십분동래군남면광서리(東萊郡南面廣西里)동외도로에 나이약사십구세가량되여보이는 근지물흑남자한명이 고압선(高壓線)에감전되여 즉사한것을 통행인이발견하고 그부근주재소에계출하야조사한결과 전날의로동으로 말미아마고압선이 도로우에 떠러저잇는것을 모르고 지나가다가감전된듯하며 방금 각방면으로조사중이라한다

## 忠南高等主任會議

【大田】충남도(忠南道內)고등주임회의는 오는이십사, 오일양일간도청제일회의실에서 개최되리라는바, 첫날은 조산(鳥山)경찰부장의 훈시와 지시주의사항과의견교환이잇슬것이고 이튼날에는 사무타합이 잇스리라고한다

## 道民健康을主眼 公醫總動員活動

【平壤】평안남도위생과에서는 전시하에직면하야 총후의위생에잇서서 완벽을기하기위하야 이월부터삼월까지 민중위생시설의완비와 건전한신체의양성을주안으로 각지주재의공의(公醫)를총동원시켜 위생상담, 무료진찰, 우물(井)의개량등 전반의생방면에대하야 최선을다하기로되여 위생과원이 진두에서서 지도하기로되엿다

# 長篇小說 濁流【126】
蔡萬植作 鄭玄雄畫

## 슬픈曲藝師(一)

초봉이는 마루로 나서고 부억게서 식모가 대문깐으로 나가더니 여옥고 도루 드리오는 그뒤를 따라 처억 드러서는건 평생가도 잇처지지 안흘 팜사장형보다.

따라드러서는 형보를 돌려다보고 식모가 무어라고 시빗조로 말은 하나 퍽 익숙한 눈치고 또 형보 역시 낫 설찬흔 태도로 아ー니 머 괜찬호니 염려말라고 하고하는게 여상은하나 초봉이는 그럼걸 여색여볼 정신이 업섯다.

그는 형보가 선뜻 눈에 보여자 아니 보기전부터 놀래가지고 엇섯다.

피는 한거번에 얼굴로 치다러 두 팔짓노리가 허질듯 우문거리고 몸은 것잡을수 업시 떨렷다.

식모가 아프로 와서

『아 저여가 아씨를 뵙겟다구 하길래 밖게서 기대리라니깐 안드주서 저러구 따러 들어 온대유!』

하는 설외도 쿵쿵 가슴뛰는 소리에 삼켜지는듯 똑똑히 아러듯지 못했다.

요행히 얼은간 후에는 정신을 수습하고 내가 왜 이사람을 어떠두록 무서워 할가부냐 면서 숨을 거피 디리쉬고 고개를 꼿꼿이 처드렷다. 그래도 종시 가슴은 들먹어리고 몸이 떨리는걸 어찌할수가 업섯다.

『실례합니다. 그새 다 안녕하십니까?』

언제 보아도 호래비꼴이 드러나게 꾀죄죄 때가 무든 주제다. 호츨근하니 푸리죽은 당목두루매기에 두루매기 미트로 처저내린 옹구바지는 더 시컴엇다. 군산서 볼때보다 늘은것은 그러 낡지안흔 손가방한개다.

어 꼬락시니에 고개를 되들고 조롱을 하듯 비죽이 우스면서 그는 서슴잔코 대뜰로올라선다.

『어째서 연간 남자가 남의집 내정을 함부루 들어오구잇서요!』

초봉이는 눈을 아니꼽게 가라뜨고 형보를 내려다보다가 겨우 어렵게 떨면떨면나무랜다.

『네 잠시간 좀 볼일이 엇서서요……』

형보는 네까짓게 암만 그래보아라 하는드끼 마룻전에가서 철하니 걸러안는다.

『그새 어ー참 다 평안하시구 도 궁금한건 거 어린것이데 잘 놀기나 하나요?』

여 날을 깔보고 탭비는 형보의 패씸스런 거조에 초봉이는 송이 나기보다 어처구니가 업세해지지만 그러나 어린것이란 소리에 놀래어 겨우 가러안흔 정신이 도루 황황해젓고 그런드라고 밝은 경황도 통히 나지안헛다.

『잘 놀거나 말거나 무슨 상관이요? 그래요?… 열 업스니 어서 가요』

철철한것과 초조하는것의 승부는 빼안 한거다 사움의 첫 합에 초봉이는 위선 젓섯다.

『어ー참 그리구 박재호씨 그분두 좀 뵐텐데 일꾼시까지면 들어오신다구 요?』

어소리에 초봉이도 더 놀랏거니와 부엌문으로 끼웃이 내다보고 섯든 식모는 질겁을해서 자라목아지가티 고개를 움으린다.

식모는 그새 두달 장간이나 가끔 대문아페 와서 어릿거리는 형보한테 번번히 돈 몃장씩 어더먹는 맛에 주인집 내정 여야기를 속속 드리 일러 바쳣섯다. 형보의 개책을 알고 노는것은 아니나 아모튼 끄나풀 그런거 셈이다.

그랫는데 오늘은 아주 어엿하게 이리오너라 하고 찻더니 박갓주인의 동정을 물어보고는 척 안에까지 들어와서 맹낭한 수작을 부리고 그러끄레 제게서 들은말을 내노코하는게 아무래도 그동안 저즐른 소행이 뒤지며 지니보다 고 그래 겁이 나는것이다.

초봉이는 형보가 재호를 멋나겟다고 까지 말하는것은 분명 송이를 제자식이라고 빼앗어 가자는 심뻔거니 해서 그래 겁이 낫다.

아무러나 송이야 빼앗길고마는 위선 재호는 엽때 몰으고 잇는 낡은 비밀이 나자 드러날테니 걱정이다.

거기 연달어 재호도 그러면 송이도 제애비가 나선맥시니내주자고 할것이니 그러잔죽 두 사내가 우축좌축 하는틈에 끼어 송이를 안빼기려고 거누거가 좀첫일이 아닐것이다.

초봉이는 어렴줄을 몰라 절절 맷것가럿다. 형보는 보니까 바루 태평으로 안저 빼끔빼끔 담배를 피우고잇다.

『왜 계란는데 안가구서 여래요?…。 괘니 조잔호일 보기전에 냉큼 나가요…。 내 원 참, 별…』

말을 하는데도 울성에 그러한 마움어 초조한만큼 초봉이는 기운어 와구히 드러난다.

『가기가 그러 급한게 아니니 위선 우리 여야기나 좀 헤봅시다 그려?』

형보는 마룻전에 걸든리채 한다리를 젓치 올려노코 초봉이게로 처어올어안는다.


各種型錄進呈
世界的發明空氣銃
空氣銃
此發明銃은용철이無한ポンプ作用으로發明하엿슴으로强力이有하여反動이無하여百發百中이다
製叺機
此機는最新改良品을全部機械로製作하엿슴으로堅固하고使用輕快함
其他 綿打機 製繩機 扇風機
各種農具 製作販賣
黃海道載寧邑 合名會社 利善工場
電話一〇九番 振替京城一四七八六

淋疾에는 安治淋
京城樂園町二四三ノ一 共生藥業株式會社
振替京城二二〇二 電話光③長一二五四 一七四五七

藥 化粧品
京城鐘路一ノ二六 宜春堂藥局 藥劑師 鄭致
電話光化門一七八二番

特別原價提供大賣出
同業者整理品引受處分大特賣中
見よ躍進セイコウシヤの大陣容
カタログ
世界的標準時計 ウオルサム
瑞西製 高級腕卷 最新線流型
高級懷中
大分配 中郵便切手參錢同封御申込次第直に御送附申上ます
景品 五圓以上品御註文の方へ弊社發賣のTM萬年筆正價壹圓八十錢の品一本宛もれなく進呈す
景品實物 縮寫ノ圖 【↑タペント・ラステー】
註文方法…代引註文ハ內金トシテ註文高三割以上御送金願マス。內金ナキ代引註文ハ一切發送セズ。前金註文ハ送料不要。代引註文ハ送料四十七錢也 註文金御負擔ノ事 送金ハ小爲替又ハ振替東京一五七九四一番セイコウシヤ營業所宛御拂込下さい

★(米國製品・クサリ・メタル付)(16型)
イ 七石入(定價二十円)特價一〇・〇〇
ロ 七石入(〃二十八円)一一・五〇
ハ 七石入(〃三十円)一二・七〇
ニ 七石入(〃三十五円)一五・五〇
ホ 七石入(〃四十五円)一九・八〇
ヘ 十五石入(〃五十五円)二一・五〇
ト 十五石入(〃六十円)二五・八〇
チ 十五石入(〃六十八円)二五・〇〇
リ 十五石入(〃七十五円)二五・〇〇
ヌ 十五石入(〃八十二円)三〇・〇〇
★クロム側懷中(クサリ付)(16型)
イ 七石入(定價九円)特價三・三〇
ロ 七石入(〃十一円)四・六〇
ハ 七石入(〃十三円)七・二〇
ニ 十五石入(〃二十三円)八・四〇
ホ 十五石入(〃二十八円)九・五〇
★クロム側高級懷中(瑞西製品・クサリメタル付)(16型)
イ 七石入高級(定價十八円)特價七・五〇
ロ 七石入(〃二十二円)八・〇〇
ハ 七石入(〃三十六円)九・五〇
ニ 十五石入(〃三十九円)一二・五〇
★クロム側腕卷(米國製皮付)(10型)
イ 實石アンクル(定價十三円)五・三〇
ロ 實石〃(定價十七円)特價七・〇〇
ハ 實石〃(〃二十五円)一一・〇〇
(9型)
イ 實石〃(定價十九円)特價五・八〇
ロ 實石〃(〃二十五円)八・五〇
ハ 實石〃(〃二十九円)一二・〇〇
(8型)
イ 實石〃(定價十八円)特價八・五〇
ロ 實石〃(〃三十二円)一一・二〇
ハ 實石〃(〃三十八円)一五・〇〇
★十八金代用懷中時計(16型)
イ 實石アンクル(定價十三円)四・五〇
ロ 實石〃(定價十九円)特價五・九〇
ハ 實石〃(〃二十五円)七・五〇
ニ 實石〃(〃三十八円)九・八〇
ホ 實石〃(〃四十五円)一三・八〇
ヘ 實石〃(〃六十二円)一六・〇〇
★十八金代用腕卷(米國製皮代)(8型)
イ 實石アンクル(定價二十九円)九・〇〇
ロ 實石〃(定價三十八円)特價九・六〇
ハ 實石〃(〃四十八円)一三・〇〇
★正十八金側高級腕卷(8型)
イ 十五石入(定價七十八円)二八・〇〇
ロ [illegible]
★正十八金側高級懷中(16型)
イ 實石[illegible]
ロ 實石〃(〃二百円)七五・〇〇
ハ 實石〃(〃二百円)八八・〇〇
東京市向島區香塔町東三ノ十六
振替口座東京一五七九四一番
セイコウシヤ營業所

平壤府水玉里(電話一〇六九番)
水玉産婦人科
醫學士 李麟杰

李殷相著
漢拏山
定價一圓二十錢 送料十九錢
朝鮮日報出版部發行

映畫戰線 異常番組
二月廿一日→廿七日マデ
大自然と戰ふ民族
G・B超特作・ミルトン・ロスマー監督・THE GREAT BARRIR
リチャード・アーレン主演・リリー・パーマー・バリー・マッケイ共演
松竹大船特作品・深田修造監督
君にささぐ花束
主演 川崎弘子・三宅邦子・德大寺伸・槇芙佐子
色彩漫畫と發聲ニュース
御家族連れで 明治座

感冒·肺炎
濕布에
エキホス
에 기 호 스
其他모ー든炎症性、疼痛性疾患에應用하면 消炎、鎭痛、解熱의効를奏함
エキホス는主成分으로서純無水구리세링을使用햇스므로巴布劑로서優秀한効力을發揮함。
包裝 一〇〇瓦 二五〇瓦 五〇〇瓦 二瓩
純國産品
信用잇는藥店에는반다시 エキホス의備品잇슴
謹告
近時巴布劑로서 販賣하는것이날로增加하야 只今은그數를枚擧키어려울지경입니다 그런데此等類似品中에는 或은 巴布劑로서 가장有効한無水구리세링을含有치안코 安價한他品(水飴等)을 代用한것 或은 含有햇다할지라도 少量이므로藥効量에 이르지못하는것 或은 粘調度不良해서 保溫時間이짤븐것等을보게됨은 實로遺憾입니다 따라서 巴布劑購入하실時는 單純히外觀과 價格에만고울리지말고 巴布劑의生命인 品質及藥効에留意하셔야 緊要합니다。
發賣元 武田長兵衛商店 鹽野義商店
製造元 二巴合名會社
大阪市東區道修町
A-77⑳

第一劇場
松竹大船新撮影所第一回作品
原作 横光利一氏 脚色 池田忠雄氏 監督 島津保次郎氏
現代名篇 家族會議
共演 高田浩吉、高杉早苗、桑野通子、佐分利信、及川道子、齋藤達雄、水島光代
名篇 米國의機密室
主演 월리암포엘氏, 로사린드・럿셀孃
監督 월리암・K・하와드氏 原作 하ー바ー트・야ー드레이氏
메트로골드윈社特作全發聲日本版
大衆料金階上二十錢階下十錢均一
一回十二時二回續映三回七時始映
二月廿一日晝夜三回公演
毎日晝夜三回公開
二月廿一日부터三日間大公開

團成社 電光九五九
十九日부터二重興行斷行 晝間은映畫(短時間興行) 午前十時始映十錢均一
專屬劇團花郞苑公演第一週 午後七時開演 五〇錢三〇錢均一
▲夜間上演藝題
柳長安作 喜劇『수염난마누라』全二幕
洪開明作 時代悲劇『落花佛心』全二幕四場
金蓮實、金仙草、姜石燕、朴昌煥、朴容行、李素然(外全員總出演)
▲演出、洪開明、李素然
◆豫告『迎春曲』『書生과戀愛』

2月20日→3月31日
春服豫約開始
純毛服의準備는只今
純毛生地、輸入生地豊富具備…斬新한스타일…低廉한價格!
春服의下命은和信洋服部로!
背廣三揃 本¥29,00 A¥39,00 B¥44,00 C¥49,00 特¥55,00
合오ー바 A¥37,00 B¥42,00 C¥47,00 特¥54,00
電話로下命하시면即時見本持參店員이參上합니다
京城 平壤
和信洋服部